

Woodstock | Woodstock XL

1380 X 193 MM

1845 X 244 MM LANGE BORD

LAMINAT - SE WWW.TARKETT.NO FOR OPPDATERT ANVISNING TILPASSET LOKALE REGLER SOM ALLTID SKAL FØLGES

10/2023

Monterings-
anvisning

A VERKTØY

- Gummihammer med hvitt hode
- Slagkloss
- Tommestokk/målebånd
- Blyant/linjal
- 10 mm avstandsklosser
- Stikksag, sag, sirkelsag

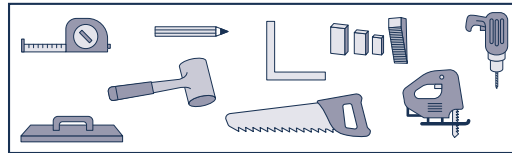

B FORBEREDELSE OG VIKTIG INFORMASJON FØR MONTERING STARTER

B.1 KONTROLL AV VARENE

Undersøk mottatt gulv. Kontroller bordene før og under montering av gulvet. Gulv med synlige feil eller mangler skal ikke monteres. Gulvlegger er ansvarlig for at laminat med feil sorteres ut. Større sammehengende flater skal monteres med gulv fra samme batch/shade. Tarkett erstatter materialer med feil, men erstatter ikke arbeidskostnad eller andre kostnader ved eventuell utbedring dersom laminat med synlige feil/mangler er montert. Du kan ikke returnere varer som er kappet til eller lagt. Gulvleggingen må gjøres med samme produksjon/batch for å garantere enhetlig farge og design på store flater. For tre-design, anbefaler vi å mikse bord fra minst tre ulike esker for å unngå samme design ved siden av hverandre.

B.2 AKKLIMATISERING

Før montering må du la materialet akklimatiseres til romtemperatur, dvs. en temperatur mellom 18°C og 25°C i minst 48 timer. Relativ luftfuktighet skal være fra 30–60 %. Eskene bør ikke stables over fem stk. i høyden. Pass på at eskene ligger flatt og parallelt. Pakkene skal ikke åpnes før du starter monteringen, som beskrevet nedenfor. Eskene må forbli uåpnet under akklimatiseringen.

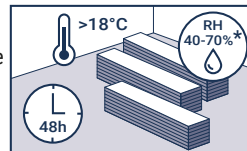

B.3 ROMTEMPERATUR OG RIKTIG INNEKLIMA

Woodstock laminat skal legges ved romtemperatur mellom 18 °C og 25 °C. Temperaturen i undergulvet som produktet legges på må ikke være lavere enn 15 °C. Ettersom de fleste laminatgulv består av trebasert råmaterialer, er det svært viktig å ha riktig temperatur og luftfuktighet før, under og etter montering. Underlag- og romtemperaturen må være minst +18 °C, og den relative luftfuktigheten (RF) må være 30–60 %. Pakkene må oppbevares uåpnet i dette klimaet i minst 48 timer før gulvet monteres for å få riktig temperatur og RF. Vent med å åpne pakken til like før du skal legge bordene. Når gulvet brukes, kan for lav RF føre til at gulvet sprekker og bøyes. For høy RF kan føre til at gulvet ekspanderer eller sveller. Siden det kan være fukt i et nybygd hus, bør rommet varmes opp og luftes i god tid før leggingen, slik at det får riktig innneklima. Tenk på at maling av f.eks. vegger og tak med vannbasert maling kan øke luftfuktigheten kraftig. Utfør derfor slikt arbeid i god tid før gulvleggingen.

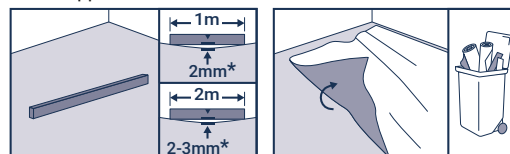

B.4 UNDERLAGETS TILSTAND

Forbered overflaten i henhold til gjeldende standarder for ditt land. Underlaget skal være trykfast, tørt, rent og tilstrekkelig plant (+/- 3 mm på en 2 meters målelengde, +/- 2 mm på 1 meter målelengde, samt +/- 1,2 mm på 25 cm målelengde) Hvis RF overskrider 85 % må du ikke installere laminatgulv. Merk at denne verdien kun gjelder for byggfukt og ikke fukttilskudd ved gulv på grunn, over fyrrom og lignende. Trinnyld Tarkofoam II eller ullpapp, alternativt Tarkoflex II (kombinert fuktsperre/trinnlydsunderlag) eller teknisk tilsvarende produkt kan benyttes. (CS, EN 826 >22kPa) På laminatgulv med akustikkbaksider som SOUNDLOGIC må du IKKE bruke andre underlag, eller underlag kombinert fuktsperre, men kun fuktsperre. Fuktighetsbeskyttelse / Bruk av underlag Fuktsperre skal alltid benyttes når undergulvet er betongplate på bakken, lettbetongbjelkelag, gulv over fuktige og varme rom (vaskerom, fyrrom osv.), gulv med innebygde eller frittliggende gulvvarme, samt bjelkelag over kryprom. Fuktsperrer må bestå av en aldri bestående PE-folie (min. tykkelse 0,20 mm og SD verdi ≥ 75 m eller en kombinert fuktsperre/skumunderlag som Tarkoflex II. På laminatgulv med akustikkbaksider som SOUNDLOGIC må du IKKE bruke andre underlag eller underlag kombinert fuktsperre, men kun fuktsperre. Fuktsperrer skal legges med en overlapp på 5 - 20 cm avhengig av type og teipes i skjøter. På underlag av tre- eller gipsbaserte plater, eller eksisterende gulvbelegg av vinyl eller linoleum, skal fuktsperre ikke benyttes. Underlag av trefiberplater antas å inneholde en fuktmengde på 8 % (som tilsvarende 40 % RF ved 20 °C) slik at ikke bevegelser som senere kan forårsake skader oppstår. Merk at måling av fukt alltid skal utføres av spesielt opplært personell med riktig og kalibrert måleverkøy. Gulvbelegg av tekstil og nålefilt må fjernes. I prinsippet anbefales det at alle gulvbelegg fjernes. Avbryt installasjonen av Woodstock laminat dersom:

- Overflatene har betydelige ujevnheter (mer enn +/- 3 mm pr 2 meter)
- Det er betydelige sprekker i undergulvet.
- Undergulvet er ikke tørt nok.
- Overflaten ikke er fast nok, er for porøs eller for grov.
- Overflaten på underlaget er tilsmusset med f.eks. olje, voks eller malingsrester.
- Det er nivåforskjeller mellom undergulvet og andre konstruksjonselementer.
- Undergulvet har for lav temperatur (under 15 °C).
- Temperaturen i rommet er lavere enn 18 °C eller høyere enn 25 °C.
- Det er gulvvarme der maksimumstemperaturen overstiger 27 °C.

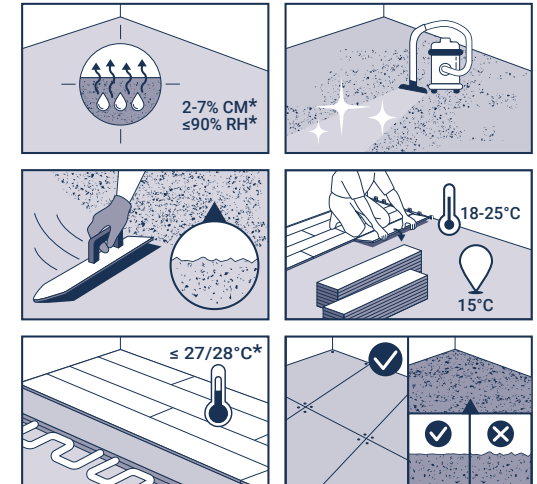

TILLATT UNDERGULV

■ Betong / sparklede guly • Ulike platematerialer egnet for guly • Hellimt Parkett • Kompakte vinyl og linoleumguly (Fjernes for beste resultat) OBS! Teppe / teppefliser er IKKE egnet som underlag for laminat. Kjellerguly eller betongguly: Sparkle eventuelle ujevnheter. Legg ut nødvendig fuktspærre som angitt over. Gamle hellimte parkettguly: Kontroller at undergulvet er fast, plant, fritt fra råte og knirk. Ujevnheter slipes bort. Deretter skal ullpapp brukes som underlag for de nye bordene, som skal legges vinkelrett på de gamle bordene. OBS! Ullpapp skal ikke benyttes dersom det benyttes sementbasert sparkel til utbedring. Det anbefales ikke å legge flytende laminat på eksisterende flytende guly. Trinnlydsplater: På trinnlydsplater av type Silencio eller lignende skal det benyttes en trykkfast plate egnet for guly f.eks fiberplate, kryssfinér, kilefalsplate eller sponplate før egnet underlag og laminat monteres Sponplate: Forutsatt at sponplater er montert etter anvisning. Se kapittelet «Planlegg leggingen» for beskrivelse av leggeretning. Benytt egnet underlag Kompakte gulybelegg: Laminatguly kan legges direkte på kompakte vinyl- og linoleumguly forutsatt er gulvet er plant og fast. I bruksområde bolig (klasse 21-23) kan Ullpapp/Tarkoflex II/Tarkofoam/Soundblock/Sounblock+ benyttes (CS min. 22 kPa) I bruksområde offentlig (klasse 31-33) skal Soundblock+ benyttes (CS min. 120 kPa). (Gjelder ikke for Soundlogic som har integrert korkbakside). EPS, skumplast og lignende: På denne type underlag benyttes en trykkfast plate egnet for guly f.eks fiberplate, kryssfinér, kilefalsplate eller sponplate over EPS/skumplast. Platene legges sammenhengende og vinkelrett på EPS plater. Eventuell fuktspærre legges under EPS-platen eller skumplastplaten. Bruk gulyvapp som mellommateriale på trykkfaste plater egnet for guly. Ta kontakt med din gulyforhandler for råd og tips.

C MONTERING**C.1 LEGGERETNING**

Bordene bør helst legges i samme retning som innfallende lys. OBS! Gulvet skal monteres på tvers av eksisterende treguly eller plater der dette er beskrevet. Husk at gulvet ikke skal låses fast av tunge møbler som, kjøkkenøy, garderobeskap, peiser osv. Ikke monter kjøkkeninnredning på gulvet.

Viktig! Før du legger den første bordraden, kontroller at:

- kappede bord nærmest veggene er mer enn 5 cm brede;
- hvert bord som er kappet og legges inntil vegg bør være minst 30 cm langt. Bord som er mindre enn 30 cm limes i profil og bør ikke plasseres i døråpning o.l

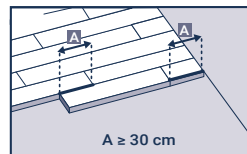
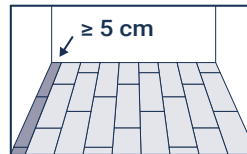
**C.2 BEVEGELSESFUGER**

Lag et mellomrom på 10 mm mellom guly og vegg rundt hele rommet ved hjelp av kiler. Hold et mellomrom på 10 mm ved alle faste punkter i rommet, som rør, dørkarmen osv. Bevegelsesfugen skal ikke fylles med silikon, elektriske kabler eller andre gjenstander.

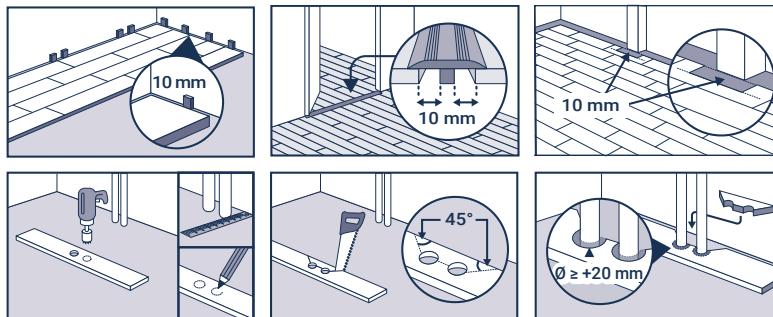
**C.3 MONTERING**

Før laminatet legges, må det legges en PE-folie med dampspærre på minst 0,2 mm over alle betong/sementbaserte underguly, unntatt på treguly/-konstruksjon, Ullpapp/Tarkofoam II/Tarkoflex II (kombinert fuktspærre/trinnlydsunderlag) / Soundblock/Soundblock+ eller teknisk tilsvarende produkt kan benyttes. (Min CS krav angitt over) På laminatguly med akustikkbakside som SOUNDLOGIC må du IKKE bruke andre underlag, eller underlag kombinert fuktspærre, men kun fuktspærre.

Legg det første bordet med fjærsiden mot vegg, og legg deretter alle de andre bordene på samme måte fra høyre til venstre. Sørg for at endene er plassert over hverandre slik at fjærsiden og notsporet treffer akkurat når du gir et lett slag med en gummyhammer.

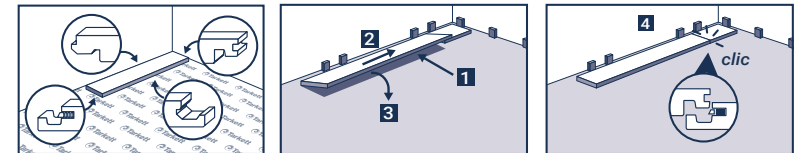
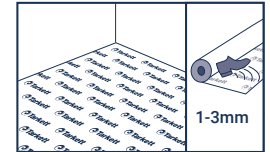
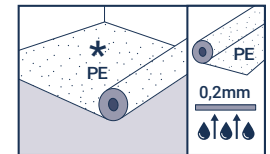

Gjenta den samme prosessen til du når vegg, hvor du skjærer den siste bordraden med en avstand på 10 mm mot vegg. Risseteoden kan benyttes.

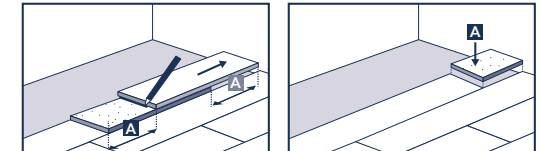

For å legge neste rad benytter du resten av bordet fra første rad på. Legg det i sporet på raden som allerede er lagt i en vinkel på ca. 30°. Press så forsiktig ned. Ta neste bord, plasser også dette i en vinkel på ca. 30° i lengderetningen på bordet til raden som allerede er lagt. Skyv det så tett inntil bordet til venstre som mulig, og lås den fast som beskrevet ovenfor.

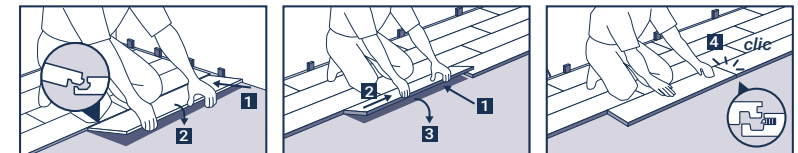

Gjenta prosessen for alle de neste radene.

For den siste raden kapper du hvert bord på langsiden ved hjelp av risseteoden.

Merk: Hvis vegg ikke er rett, må den første raden kappes ved å følge veggprofilen med en risseteod for alltid å holde min. 10 mm mellomrom rundt rommet.

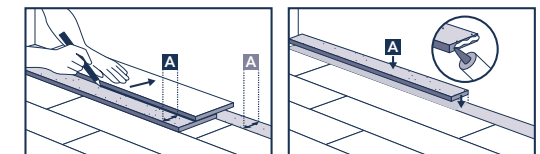

SLIK MONTERER DU RUNDT DØRRAMMEN

Du kan enten kappe bordet slik at det passer til dørkarmen, eller sage den nedre delen av dørkarmen til tilsvarende høyde på bordet. Pass alltid på at det er 10 mm avstand.

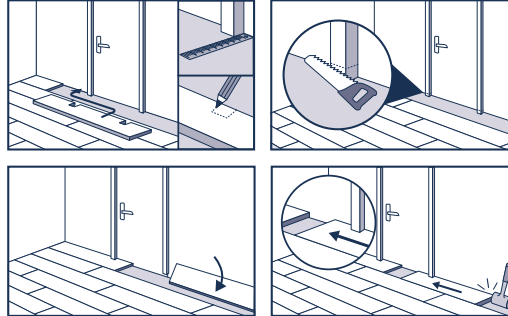
C.4 EKSPANSJONSPROFILER FOR STØRRE OMRÅDER

Sørg for ekspansjonsåpning på 10 mm langs hele veggen og mot alle faste installasjoner i rommet. Et rom kan legges sammenhengende på maksimalt 12 m lengde og/eller 8 m bredde kan legges uten ekspansjonsfuge. Ved større dimensjoner enn dette må det brukes ekspansjonsprofiler. Ved montering av gulvlister, overgangsprofiler eller endeprofiler må gulvlistene eller profilene aldri festes til gulvbelegget. Ta kontakt med din Tarkett-representant hvis du ønsker mer informasjon om dette.

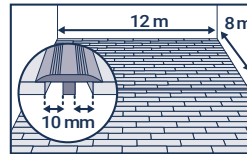
**VIKTIG INFORMASJON OM FULLFØRING AV MONTERINGEN**

- Fjern alle avstandsklossene.
- Før den endelige monteringen av gulvlister eller profiler, må avstandsklosser, avkapp og annet avfall fjernes fra ekspansjonsåpningene.
- Woodstock laminat må aldri blokkeres av eller festes til undergulv, underlag, møbler eller annet inventar.
- Legg en dørmatte utenfor inngangen for å redusere mengden smuss som dras inn i boligen.
- Bruk utstyr som egner seg for harde gulv hvis det brukes møbler som kan flyttes. Ikke dra tunge gjenstander eller møbler over gulvet, løft dem opp.
- Bruk kontorstoler og annet hjulutstyr med hjul av typen W. For ekstra beskyttelse kan det legges en matre under stoler med hjul og rullende møbler.
- Vi anbefaler å bruke TarkoProtect for å beskytte gulvet før bruk.

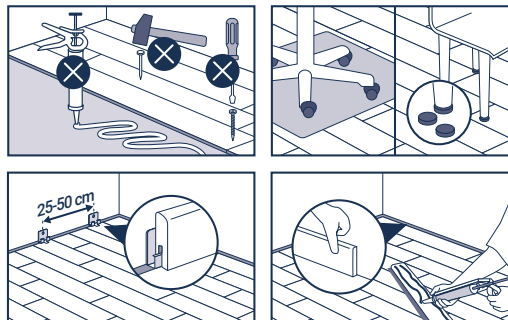
**SPESIELLE TILFELLER MED TUNGE MØBLER**

Tungt utstyr (kjøkkenøy, hyller...) må plasseres først og ikke settes på Woodstock laminat, og det må lages et 10 mm mellomrom rundt utstyret eller møbelbenene.

**SLIK DEMONTERER DU BORD**

Ved feil montering eller hvis et bord blir skadet, kan du demontere bordene fra den sist monterte raden til det defekte bordet. Løft opp hver rad til en vinkel på 30° for å koble fjærsiden og notsporet fra langsiden. Deretter kan du trekke bordene fra hverandre ved å skyve dem fra hverandre på kortsiden når bordene ligger på gulvet.

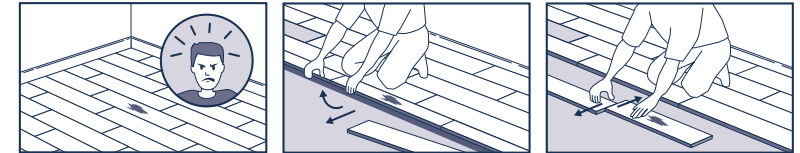
D RENGJØRING OG VEDLIKEHOLD

Vask over gulvet etter at det er ferdig lagt.

- Rengjør regelmessig med støvsuger eller tørrmopp. Ved behov kan du moppe gulvet med en fuktig mopp med vann og nøytralt rengjøringsmiddel. Unngå å bruke for mye vann.
- Bruk et ph-nøytralt rengjøringsmiddel og lett fuktig mopp som er egnet for laminat etter behov, skyll moppen grundig og tørrmopp gulvet når du er ferdig.
- Fjern flekker umiddelbart. Gni flekken med en ren, tørr mopp fuktet med et egnet rengjøringsmiddel. Spray aldri rengjøringsmiddelet direkte på gulvet.
- Reparer skader og riper med Tarketts reparasjonssett.

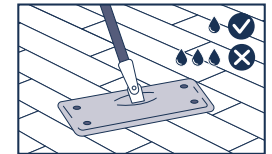

Mer: Selv om Tarkett oppgir et utvalg av typer og produsenter av lim, avrettingsmasse, fuktsperre, underlag o.l stiller vi ingen garanti for produktene som er oppgitt. Vi garanterer ikke for at listene over produkter eller produsenter er fullstendige eller aktuelle. Tarkett påtar seg intet ansvar for at disse produktene ikke fungerer sammen med andre produkter. Ansvaret for å sikre at evt lim, avrettingsmasse, fuktsperre, underlag o.l brukes korrekt og i samsvar med produsentenes anbefalinger, faller på produsentene av disse produktene og gulvlegger. Dersom det oppstår tvil og det er behov for oppklaring, ta kontakt med din lokale Tarkett-representant for ytterligere informasjon.